

# Podané ruce – Projekt OsA Frýdek-Místek

## Výroční zpráva za rok 2005

### Základní údaje



**Název:** Podané ruce – Projekt OsA Frýdek-Místek

**Sídlo:** Zborovská 465, Frýdek-Místek 738 02

**Právní forma:** občanské sdružení - organizační jednotka s právní subjektivitou

**IČ:** 70632596

**Zřízena:** Na základě usnesení představenstva sdružení dne 6. 3. 2001 pod evidenčním č. 200101; podle článku 7 stanov sdružení

### Kontakty

**Frýdek-Místek,** Malý Koloredov 811

Kontaktní osoba: Pavlína Ondračková, DiS. – tel. 558 648 134, 777 011 053

Úřední hodiny: Pondělí a středa 8 – 11,30 a 12,30 - 16, pátek 8 – 12

e-mail: podaneruce@seznam.cz

**Ostrava – Mariánské Hory,** budova SZŠ a VZŠ, 1. Máje 11

Kontaktní osoba: Jaroslava Gajdošíková – tel. 595 693 628 , 777 011 031

Úřední hodiny: Úterý a středa 8 – 12, 13 – 16, pátek 8 – 12

e-mail: osa.ostrava@seznam.cz

**www stránky:** <http://www.canisterapie.info>

## *Úvodní slovo ředitelky*

Pojem osobní asistence již vešel do povědomí mnoha handicapovaných i jejich nejbližším. Bez této služby by mnohý postižený člověk a jeho rodina nemohli žít běžný život, navštěvovat vzdělávací zařízení, zajít si za kulturou či sportem.

Osobní asistenti se v některých případech pro své klienty stávají rodinnými příslušníky, důvěrníky, přáteli.

Představitelé některých obcí a měst již také pochopili, že i když mají pečovatelskou službu, neznamená to, že by péče o jejich handicapované občany a seniory byla zajištěna stoprocentně a dle skutečných potřeb klientů. Zastupitelé jsou tedy vesměs rádi, že roste počet poskytovatelů, kteří provádějí a organizují osobní asistenci.

Občanské sdružení Podané ruce – Projekt OsA Frýdek-Místek prostřednictvím svých zaměstnanců - osobních asistentů pomáhá lidem se zdravotními i sociálními problémy právě formou osobní asistence. Od května 2001, kdy jsme s činností osobní asistence začali, bylo našimi klienty cca sedm set lidí všech věkových kategorií. Jejich diagnózy jsou tak rozmanité, že se musíme stále vzdělávat a vyhledávat informace o jednotlivých zdravotních problémech našich klientů, abychom jim byli platnými asistenty.

V současné době se tedy již nemůžeme spokojit se zájemcem o práci osobního asistenta, který má pouze praktické zkušenosti s prací pro handicapovaného, ale musí mít i teoretické znalosti, které může načerpat např. v rekvalifikačním kurzu.

V rámci povinného doškolování zaměstnanců se pak zabýváme konkrétními oblastmi péče o naše handicapované klienty.

V roce 2001, na počátku námi poskytované služby osobní asistence, tvořila naši klientelu pouze skupinka občanů města Frýdku-Místku. Potřeba lidí a absence takového typu služeb ukázala, že musíme být schopni pomoci i potřebným z jiných částí Moravskoslezského kraje. Nyní máme klienty několika desítek měst a obcí tohoto regionu a požadavků na zahájení služby je stále mnoho, nemůžeme jim vyhovět, což nás velmi trápí. Důvodem nemožnosti navýšení počtu klientů je hlavně financování sociálních služeb a nulová legislativa o osobní asistenci.

Je toho ještě mnoho, co bude třeba zlepšit na poskytování osobní asistence. Ale pracujeme pro klienty, pomáháme tím i jejich rodinám, snažíme se o integraci handicapovaných do normálního života.

Zvyšováním kvalifikace, zajišťováním supervizí i prevencí syndromu vyhoření se snažíme motivovat zaměstnance k ještě kvalitnější práci a empatickému přístupu ke klientům.

Helena Fejkusová  
ředitelka Projektu OsA FM

## Zpráva o činnosti

### Organizační struktura

#### Statutární zástupci

Řízením organizační jednotky jsou pověřeni tito členové:

Helena Fejkusová

Ing. Štěpán Křístek

Tito členové jsou statutárními zástupci organizační jednotky.

#### Pracovníci projektu (zaměstnanci a dobrovolníci)

##### Management projektu:

Helena Fejkusová – ředitelka projektu OsA

Jana Rozehnalová, DiS. – zástupkyně ředitelky pro oblast Frýdku-Místku

Jaroslava Gajdošíková – zástupkyně ředitelky pro oblast Ostrava

Ilona Brzáková – vedoucí provozu

Ing. Štěpán Křístek – ekonom - dobrovolník

Monika Křístková – vedoucí účetní

Pavλίna Burkovičová, DiS. – fundraiser

##### Zaměstnanci:

K 31. 12. 2005 bylo v projektu zaměstnáno 82 osobních asistentů na hlavní pracovní poměr a 66 osobních asistentů na další druhy pracovních poměrů (NV, DPP, DPČ). Režijní část zajišťovalo 9 zaměstnanců na různé úvazky. Průměrný počet zaměstnanců přepočtený na celé úvazky za rok 2005 byl 84.

#### Organizační schéma pro rok 2005

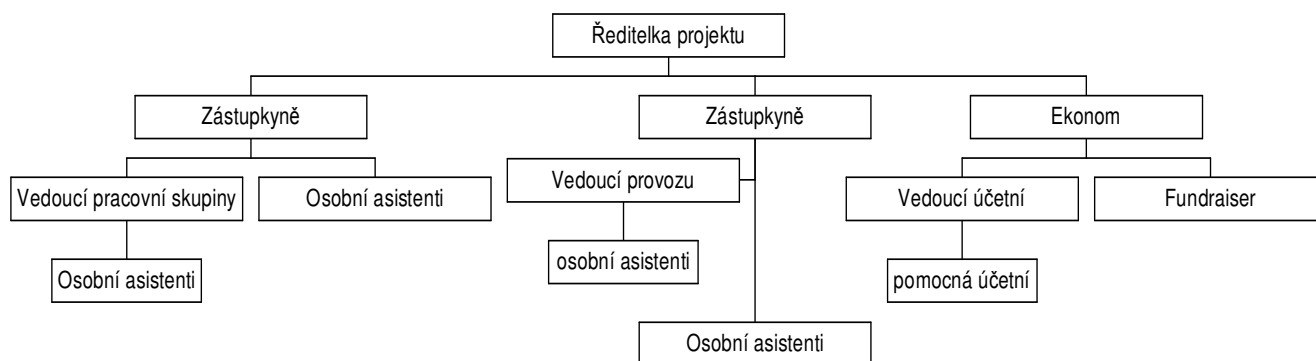

### Poslání

Organizační jednotka je založena za účelem realizace Projektu poskytování služeb osobní asistence podle cíle sdružení uvedeného v článku 3, odstavci I, písmeno B stanov. **Cílem projektu** je zajistit osobní asistenci místně, časově i finančně tak, aby byla přístupná všem klientům v rozsahu, v jakém potřebují.

## Obsah a průběh realizace projektu v roce 2005

Projekt zpřístupňuje službu osobní asistence zdravotně handicapovaným. Organizační jednotka funguje jako poskytovatelská organizace, která zaměstnává osobní asistenty a poskytuje jejich služby klientům.

### Veřejná sbírka na podporu osobní asistence

Dne 2. 9. 2003 jsme zahájili veřejnou sbírku na podporu osobní asistence. Veřejná sbírka je osvědčena Krajským úřadem Moravskoslezského kraje pod **číslem jednacím VV/6144/KI-VS/06/2003**. Sběrka je povolena na dobu tří let. Výtěžek sbírky bude použit **na úhradu mzdových nákladů osobních asistentů**.

Číslo účtu veřejné sbírky je **1025024433/5500**, vedený u Raiffeisen bank, a. s., pobočka F-M.

Výtěžek za rok 2005 činí **123 533,00 Kč**. Celkový zůstatek na sbírkovém účtu k 31. 12. 2005 činí **160 850,21 Kč**. Finanční prostředky zatím nebyly použity.

V roce 2005 byly umístěny kasičky na těchto místech: bufet v hotelovém domě Koloredov Frýdek-Místek, Lékárna u Radnice Ostrava - centrum, Elektronika servis Charvát, Ostrava - Hrabůvka, HM Tesco Ostrava – Hrabová, Sportovní prodejna a opravna Ostrava - Hrabová, Lékárna u Sv. Jana Ostrava – Stará Bělá.

### Divadelní představení neformální divadelní skupiny Heřmánek

Neformální divadelní skupina Heřmánek působí v ve Frýdku-Místku od května roku 2004. Jedná se o skupinu mladých lidí ve věku od 9 do 25 let a všechny nás pojí láska k divadlu. Píší **vlastní scénáře** a jejich **autorská představení** hrají pro **veřejnost** a v rámci cyklu výchovně vzdělávacích představení také pro **žáky základních a středních škol**.

„**Človče, měj mě rád.**“ Takto se jmenuje divadelní hra neformální skupiny mladých lidí HEŘMÁNEK. Celou hru můžeme shrnout slovy: „Přestože jsem HIV pozitivní, drogově závislá, těhotná, prostě jen jiná než právě ty, měj mě rád...“ Na jevišti se však neřeší jen problémy tolerance, ale také nechráněného pohlavního styku, AIDS nebo užívání drog. Žákům se nenásilnou formou poodkrývají příčiny, důsledky, ale také možná řešení zmíněných krizových situací.

Divadelní hru **Človče, měj mě rád** shlédlo v roce 2004 více než **900 mladých lidí** z Frýdku-Místku, Ostravy a Prahy. Hlavním tématem byla potřeba lásky, kamarádství a tolerance. Hra se dočkala 17-ti repríz a derniéra proběhla v ostravském Divadle Petra Bezruče, kde jsme předali paní Heleně Fejkusové, ředitelce občanského sdružení Podané ruce **14 000,00 Kč**. Tyto finanční prostředky budou použity na zajištění osobní asistence v Moravskoslezském kraji.

### Vánoční charitativní sbírka „Pomáhejte s námi“



Sběrka s názvem „Pomáhejte s námi“ probíhala o uplynulých Vánocích již popáté, a to celkem ve třiceti obchodních domech a hypermarketech Tesco v České republice. Výtěžek sbírky konané v hypermarketu Tesco ve Frýdku-Místku byl věnován sdružení Podané ruce, které se letos zařadilo na seznam neziskových organizací, které společnost Tesco Stores ČR a. s. dlouhodobě a systematicky podporuje.

Při sbírce s námi spolupracovaly desítky dobrovolníků, kteří ve svém volném čase prodávali pexesa zákazníkům hypermarketu Tesco. **Náš velký**

**děk patří nejen studentům Integrované střední školy ve Frýdku-Místku a Střední zdravotnické školy ve Frýdku-Místku, ale také ředitelům uvedených škol. Zvláštní poděkování patří paní Mgr. Věře Tomisové z ISS.** Bez jejich svolení a chtění studentů bychom to nemohli zvládnout. Významně pomohli také členové sdružení Podané ruce a osobní asistentky, které věnovaly svůj volný čas.

Těm, kteří se na přípravě a samotné akci účastnili jakýmkoli způsobem patří velký děk. **Celkový výtěžek z prodeje pexes**, který je určen na zajištění osobní asistence je **109 533,00 Kč**.

## Komunitní plánování

Naše společnost aktivně spolupracuje na komunitním plánování ve Frýdku-Místku, Ostravě a Kopřivnici. Naším cílem je přiblížit osobní asistenci představitelům měst tak, aby s ní počítali jako s rovnocennou sociální službou a finančně se na ni podíleli. V rámci KP jsou ustanoveny jednotlivé komise pro různé kategorie občanů. Naše společnost pracuje v komisích pro osoby zdravotně postižené a seniory.

## Rozsah poskytovaných služeb

V roce 2005 jsme poskytli celkem **125 418 h služby celkem 277 klientům**. V průměru jsme měsíčně poskytli službu 176 klientům.

Graf poskytovaných služeb

### Poskytování služeb osobní asistence

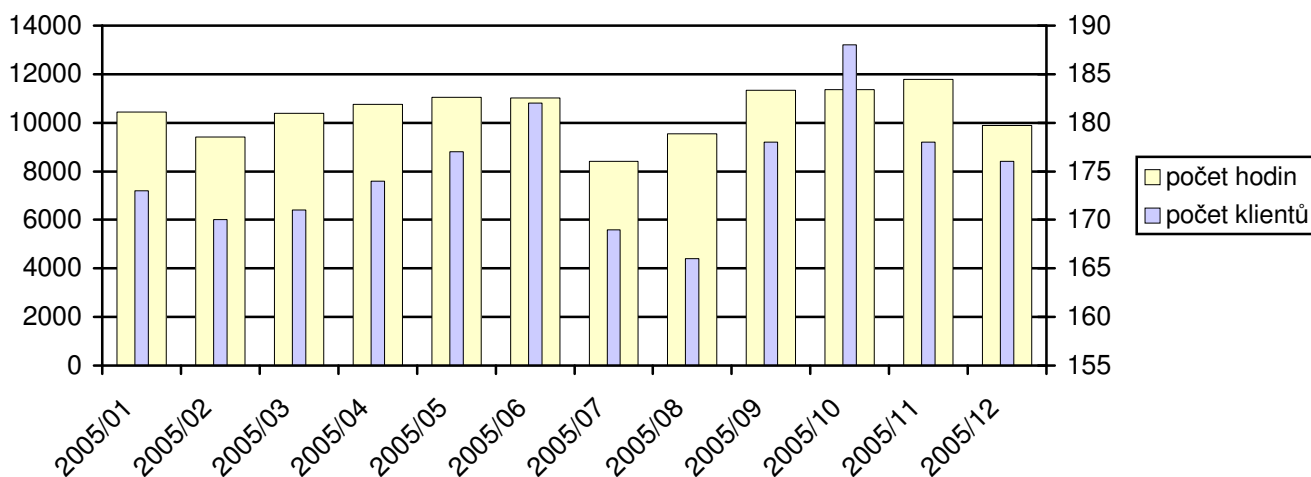

V roce 2005 jsme poskytovali službu **klientům v těchto městech a obcích** Moravskoslezského kraje:

Baška, Bernartice nad Odrou, Brušperk, Bukovec, Čeladná, Český Těšín, Dobrá, Dolní Sklenov, Frenštát pod Radhoštěm, Fryčovice, Frýdek-Místek, Frýdlant nad Ostravicí, Havířov, Hodoňovice, Horní Suchá, Hukvaldy, Chlebovice, Jablunkov, Janovice, Jilešovice, Komorní Lhotka, Kopřivnice, Kozlovice, Krásná, Kunčičky u Bašky, Lískovec, Metylovice, Mosty u Jablunkova, Mošnov, Návsí u Jablunkova, Nošovice, Nová Ves, Nový Jičín, Odry, Oldřichovice, Ostrava, Palkovice, Paskov, Pržno, Příbor, Ropice, Rybí, Sedlnice, Skalice, Staré Město, Staříč, Šenov, Těrlicko, Trnávka, Třinec, Vendryně, Vratimov.

Kromě Moravskoslezského kraje, kde je naše působnost nejvýraznější, působíme také v kraji Zlínském, Jihomoravském a kraji Vysočina. Jedná se o ojedinelé klienty, kteří službu potřebovali po propuštění z rehabilitačního ústavu v Hrabyni.

### **Osobní asistence probíhala také v těchto školských zařízeních:**

Speciální škola pro žáky s více vadami v Kopřivnici  
Zvláštní škola ve Frenštátě pod Radhoštěm  
Speciální školy ve Slezské Ostravě  
VOŠ, SOŠ a SOU Kopřivnice  
Speciální škola pro žáky s více vadami v Novém Jičíně  
Základní škola Ostrava - Poruba

## **Spolupráce s Dobrovolnickým centrem Adra Frýdek-Místek**

V květnu 2005 jsme podepsali smlouvu v oblasti dobrovolnické služby mezi Dobrovolnickým centrem Adra a organizací Podané ruce – Projekt OsA Frýdek-Místek.

V červnu se do programu „**Dobrovolníci v osobní asistenci**“ zapojila první dobrovolnice. Do konce roku se celkem zapojilo **5 osob. Celkem odpracovali 677 hodin osobní asistence** u klientů zejména ve Frýdku-Místku, ale také v Baše, Dobré a Třinci.

V rámci zapojování dobrovolníků do služby osobní asistence jsme se zapojili také do projektu „**SMS – Systém motivačních skupin a aktivit pro rizikové kategorie nezaměstnaných**“. Tímto projektem v naší organizaci prošly **3 dobrovolnice a celkem poskytly 697 hodin osobní asistence** občanům města Frýdek-Místek.

## **Informovanost o projektu**

Informace o službě byly poskytnuty městským a obecním úřadům, praktickým lékařům, ústavním zařízeními a organizacím zdravotně postižených. Dále jsme navázali a udržujeme kontakt s těmito zařízeními a organizacemi: Boromeum Frýdek-Místek, Speciální školy pro žáky s více vadami NADĚJE Frýdek-Místek, Speciální škola pro žáky s více vadami v Kopřivnici, Nemocnice Frýdek-Místek, II. Radioterapeutická klinika FNsP Paskov, Penzion pro důchodce Frýdek-Místek, Pečovatelská služba Frýdek-Místek, Charita Frýdek-Místek, Nemocnice Třinec – Podlesí, Nemocnice Třinec – Sosna, Rehabilitační ústav v Hrabyni, Rehabilitační ústav v Chuchelné, Sportovní klub vozíčkářů Frýdek-Místek, Ostravská organizace vozíčkářů, Liga za práva vozíčkářů Brno, Sportovní klub Ostrava (vozíčkáři), Dobrovolnické centrum Adra Frýdek-Místek, Agentura Slunce Ostrava, Centrum pro rodinu a sociální péči Ostrava, Městská nemocnice Ostrava – Léčebna dlouhodobě nemocných, Střední a Vyšší zdravotnická škola v Ostravě, Střední zdravotnická škola ve Frýdku-Místku a další.

Obce se podílejí na vyhledávání klientů, kteří tuto službu potřebují a částečně na financování služby. Města a obce, které s námi úzce spoluprací a přispívají ještě přímo svým občanům, aby měli službu levnější, jsou: **Město Frýdek-Místek, Obec Baška, Obec Dobrá, Obec Vojkovice.**

Některým klientům také přispívá Nadace Charty 77.

Lékaři, nemocnice a ústavní zařízení předávají informace o naší službě svým pacientům a příp. nám doporučují přijetí určitých klientů při propuštění z ústavního ošetřování.

S pečovatelskou službou spolupracujeme na zajištění služeb tam, kde se naše služby vzájemně časově nebo obsahově doplňují.

## **Výběr a přijímání klientů**

Na základě kontaktu přímého nebo zprostředkovaného výše uvedenými organizacemi byl s každým klientem, nebo jeho zástupcem veden pohovor za účelem zjištění potřeby služby a požadovaného rozsahu a uzavřena smlouva o poskytování osobní asistence. Klient si může svého asistenta vybrat, jinak je mu vybrán příslušným odpovědným pracovníkem projektu. Podle individuálních potřeb se u jednoho klienta může vystřídat i větší počet asistentů.

## **Kontrola průběhu realizace projektu**

Základem kvantitativního hodnocení projektu je systém evidence poskytnuté služby. Asistenti vyplňují výkazy poskytnuté služby, na kterých klienti potvrzují přijatý rozsah služby. Tyto výkazy jsou evidovány, sumarizovány a statisticky vyhodnocovány pravidelně v měsíčních intervalech. Při tom se sleduje:

- vytíženost jednotlivých zaměstnanců
- počet poskytnutých hodin osobní asistence
- počet klientů využívající službu

Na průběh projektu dohlíží představenstvo sdružení.

Kvalitativní hodnocení projektu je postaveno na průběžných kontrolách klientů a osobních asistentů. Tyto kontroly provádí pověřené zaměstnanci. O kontrolách se sepisují zápisy, ve kterých je uváděno jak často služba probíhá, konkrétní cíl služby a subjektivní pocit uživatele služby.

## **Naplňování cíle projektu**

Cílem projektu je zajistit osobní asistenci místně, časově a finančně. Tato tři kritéria jsou průběžně sledována. Výsledek za rok 2005 lze shrnout takto:

I přesto, že se jedná o projekt, který je realizován na mnoha místech Moravskoslezského kraje, poptávka po těchto službách stoupá. v roce 2005 nás oslovilo průměrně měsíčně 27 žadatelů. Z tohoto počtu bylo během průměrné čekací doby dvou týdnů se 7 sepsána smlouva o poskytování služeb osobní asistence, 12 zemřelo dříve, než jsme byli schopni službu zajistit a 8 si zajistilo službu u jiných poskytovatelů, nebo řešili péči o rodinného příslušníka svépomocí.

Pro naši společnost byl rok 2005 kritický, neboť se nám poprvé nepodařilo sehnat dostatečné finanční krytí projektu v tom smyslu, že jsme nemohli uspokojit mnoho klientů a dokonce jsme museli propustit některé zaměstnance. Věříme, že tato situace se opět změní a i s pomocí kraje budeme prospěšní více klientům.

V roce 2005 se ovšem podařilo zkvalitnit nabízené služby, tak aby maximální počet klientů byl co nejvíce spokojen.

## Zpráva o hospodaření za rok 2005

### Náklady

<b>Spotřeba materiálů</b>	<b>59 808,00 Kč</b>
kancelářské potřeby	29 670,00 Kč
literatura	720,00 Kč
zámky a klíče	594,00 Kč
pohonné hmoty	26 846,50 Kč
čistící a hygienické prostředky	1 596,50 Kč
ostatní	381,00 Kč
<b>Spotřeba energie</b>	<b>35 487,00 Kč</b>
<b>Opravy a udržování</b>	<b>6 662,50 Kč</b>
auto	3 034,50 Kč
aktualizace software	3 628,00 Kč
<b>Cestovné zaměstnanců při návštěvě klientů</b>	<b>215 151,00 Kč</b>
<b>Náklady na reprezentaci</b>	<b>3 189,50 Kč</b>
<b>Ostatní služby</b>	<b>401 270,50 Kč</b>
účetnictví + audit	203 600,00 Kč
poštovné	16 831,50 Kč
kopírování + vazba	3 611,00 Kč
telefonní a internetové poplatky	163 286,60 Kč
nájem + úklid + odvoz odpadů	2 930,40 Kč
software	3 012,00 Kč
propagace	7 999,00 Kč
<b>Mzdy zaměstnanců – osobní asistenti, režijní pracovníci</b>	<b>8 793 071,00 Kč</b>
<b>Sociální a zdravotní pojištění za zaměstnance</b>	<b>3 001 814,00 Kč</b>
<b>Zákonné sociální náklady</b>	<b>9 153,00 Kč</b>
potvrzení lékaře	3 310,00 Kč
ochranné pracovní pomůcky	5 843,00 Kč
<b>Daně a poplatky - silniční daň apod.</b>	<b>14 550,00 Kč</b>
<b>Odpis nedobytné pohledávky</b>	<b>24 931,00 Kč</b>
klienti 2002	3 415,00 Kč
klienti 2003	21 516,00 Kč
<b>Jiné ostatní náklady</b>	<b>91 381,00 Kč</b>
pojištění majetku a škody	6 873,00 Kč
úrazové pojištění zaměstnanců	36 309,00 Kč
bankovní poplatky	18 427,00 Kč
konferenční poplatky a školení	8 858,00 Kč
členství v různých organizacích	600,00 Kč
povinné ručení Renault Kangoo	20 314,00 Kč
<b>Odpisy dlouhodobého hmotného majetku</b>	<b>33 222,00 Kč</b>
<b>Náklady celkem</b>	<b>12 689 690,50 Kč</b>



## Výnosy

<b>Tržby z prodeje služeb</b>	<b>3 151 622,00 Kč</b>
klienti osobní asistence	2 786 915,50 Kč
obce a školská zařízení	346 439,50 Kč
půjčovně kompenzačních pomůcek	2 275,00 Kč
ostatní	15 992,00 Kč
<b>Provozní dotace – účelově vázané</b>	<b>8 856 769,50 Kč</b>
Moravskoslezský kraj	6 715 600,00 Kč
Zlínský kraj	117 000,00 Kč
Statutární město Ostrava	1 200 000,00 Kč
Město Frýdek-Místek	300 000,00 Kč
Statutární město Havířov	5 000,00 Kč
Město Kopřivnice	37 442,50 Kč
SM Ostrava Jih	16 000,00 Kč
SM Ostrava Poruba	5 000,00 Kč
SM Ostrava Mariánské Hory, Hulváky	4 000,00 Kč
Město Příbor	3 000,00 Kč
Město Vratimov	5 000,00 Kč
Město Jablunkov	1 000,00 Kč
Město Frenštát pod Radhoštěm	4 000,00 Kč
Město Zubří ( <i>poskytlo 10 000,00 Kč, ale 5 000,00 Kč je určeno na rok 2006</i> )	5 000,00 Kč
Obec Baška	5 000,00 Kč
Obec Ropice	3 000,00 Kč
Obec Mosty u Jablunkova	2 000,00 Kč
Obec Návsí	2 000,00 Kč
Obec Rybí	5 000,00 Kč
Obec Metylovice	1 000,00 Kč
Obec Čeladná	10 000,00 Kč
Obec Paskov	3 000,00 Kč
Úřady práce - Frýdek-Místek, Karviná, Nový Jičín, Ostrava, Třinec	407 727,00 Kč
<b>Dary – nadace, právnické a fyzické osoby</b>	<b>651 293,00 Kč</b>
<i>(jednotliví dárci jsou vypsáni na jiném místě VZ)</i>	
<b>Ostatní výnosy</b>	<b>36 230,84 Kč</b>
Úroky – běžný účet, termínovaný účet, účet veřejné sbírky	17 429,84 Kč
ostatní	18 801,00 Kč
<b>Výnosy celkem</b>	<b>12 695 915,34 Kč</b>

---

<b>Hospodářský zisk celkem</b>	<b>6 224,84 Kč</b>
--------------------------------	--------------------

---

## Aktiva společnosti

022 Samostatné movité věci a soubory movitých věcí	132 886,00 Kč
211 Pokladna	76 691,50 Kč
221 Účty v bankách	2 526 653,29 Kč
311 Odběratelé	344 563,90 Kč
314 Poskytnuté provozní zálohy	24 120,00 Kč
346 Nároky na dotace a ost. zúčt. se státním rozpočtem	20 732,00 Kč
348 Nároky na dotace a ost. zúčt. s rozpočtem územních celků	1 962,50 Kč

378	Jiné pohledávky	83,00 Kč
381	Náklady příštích období	8 476,20 Kč
932	Nerozdělený zisk minulých let	-1 552 010,99 Kč

**Aktiva celkem 1 584 157,40 Kč**

### **Pasiva společnosti**

082	Oprávky k samost. movitým věcem a souborům movitých věcí	107 545,00 Kč
321	Dodavatelé	58 746,00 Kč
331	Zaměstnanci	666 030,00 Kč
333	Ostatní závazky vůči zaměstnancům	18 187,50 Kč
336	Zúčtování s institucemi sociál. zabezpečení a zdravot. pojištění	303 404,00 Kč
342	Ostatní přímé daně	51 134,00 Kč
379	Jiné závazky	6 380,00 Kč
383	Výdaje příštích období	89,50 Kč
384	Výnosy příštích období	54 455,50 Kč
389	Dohadné účty pasivní	24 100,00 Kč
901	Vlastní jmění	132 886,00 Kč
911	Fondy – veřejná sbírka	161 199,90 Kč

**Pasiva celkem 1 584 157,40 Kč**

---

Výsledek hospodaření za rok 2005 je ZISK. Tento zisk bude použit na úhradu nákladů v roce 2006.  
**Výsledek hospodaření bude převeden na účet číslo 932 – Nerozdělený zisk.**

### **Výrok auditora**

„Podle našeho názoru účetní závěrka ve všech významných ohledech věrně zobrazuje aktiva, závazky, vlastní kapitál a finanční situaci organizační jednotky Podané ruce – Projekt OsA Frýdek-Místek k 31. 12. 2005 a výsledek hospodaření za rok 2005 v souladu se zákonem č. 563/1991 Sb., o účetnictví a účetními předpisy České republiky.“

Ing. Marcela Hajná, auditorka, AGRIPPA-consult spol. s r.o.

## Finanční zdroje 2005

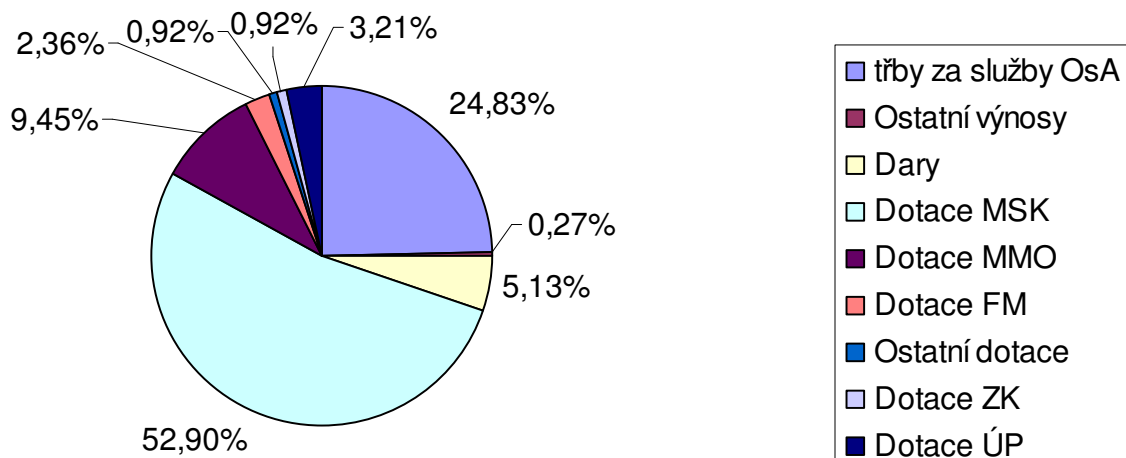

## Celkové náklady 2005

12 689 690,50 Kč

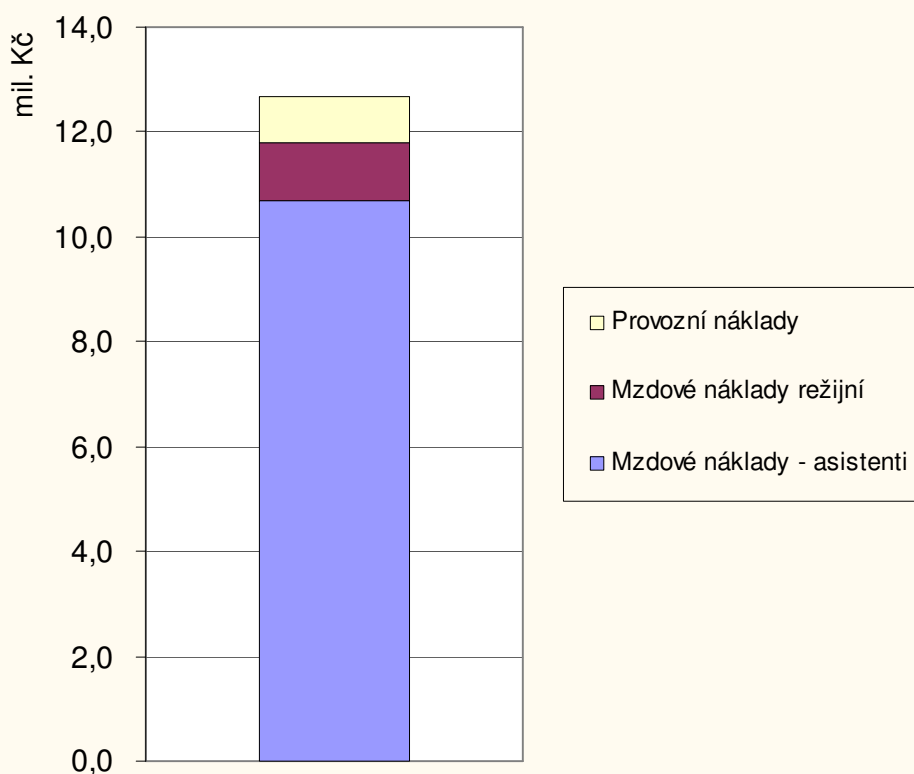

## **Přehled jednotlivých dárců, kteří nám přispěli v roce 2005:**

### **Kraje**

Moravskoslezský kraj, Zlínský kraj

### **Magistráty a města**

Statutární město Ostrava, Město Frýdek-Místek, Statutární město Havířov, Město Kopřivnice, SM Ostrava Jih, SM Ostrava Poruba, SM Ostrava Mariánské Hory, Hulváky, Město Příbor, Město Vratimov, Město Jablunkov, Město Frenštát pod Radhoštěm, Město Zubří

### **Obce**

Obec Baška, Obec Ropice, Obec Mosty u Jablunkova, Obec Návsí, Obec Rybí, Obec Metylovice, Obec Čeladná, Obec Paskov

### **Úřady práce**

Frýdek-Místek, Karviná, Nový Jičín, Ostrava, Třinec

### **Nadace**

Nadace Divoké Husy, Nadace Jedličkova ústavu

### **Právníkové osoby**

Báňské projekty Ostrava, a.s.

Intest NDT, s.r.o.

MORAVIA STEEL, a.s.,



OKD, a.s.



VESUVIUS Česká republika, a.s.



Třinecké železářny, a.s.

### **Fyzické osoby**

AVIPART PLUS - Petr Fajkus, Roman Babica, Ing. Evženie Bubeníková, Ing. Jaroslava Ciahotná, ČS

ESSO - Ing. Karel Hanousek, Alois Chlebek, Milada Chlebková, MUDr. Dorota Kadlecová, MUDr.

Taťána Kiršová, MUDr. Zdenka Michnová, Ing. Martin Telecký, Rudolf Zahumenský

### **Věcné a nefinanční dary**

Nakladatelství MISE s.r.o. – vizitky

Ing. Antonín Mikeska – kancelářské potřeby

Občanské sdružení ADRA – hygienické potřeby

Adre group s.r.o. – drogerie

Lékárna Medica s.r.o. – hygienické potřeby

Le Pharmacy s.r.o. - hygienické potřeby

## Závěr

### Závěrem

Finanční stabilita je pro celý projekt naprosto nejdůležitější složkou. V roce 2005 se nám ji nepodařilo zajistit tak, abychom mohli uspokojivě říci, že je projekt zajištěn. Přesto nám dotace z různých zdrojů pomohly k tomu, abychom mohli službu osobní asistence poskytovat průběžně po dobu celého roku. Museli jsme ale přistupovat k nepopulárním řešením jako je snižování stavu zaměstnanců, nebo ukončování smluv s klienty. Na začátku roku 2006 je ale opět finanční situace vážná, proto musíme hledat další finanční zdroje. Cílem je zajistit službu osobní asistence tam, kde o to uživatel požádá v rozsahu, který potřebuje a v neposlední řadě za cenu, kterou je schopen uhradit.

### Poděkování

**Děkujeme** za podporu projektu Moravskoslezskému kraji a Zlínskému kraji. Děkujeme Statutárnímu městu Ostrava za podporu osobní asistence i za poskytnutí grantu na rozšíření služeb. Dále patří poděkování městu Frýdek-Místek, městským obvodům města Ostravy, městům a obcím, které tento projekt podpořili jakoukoli částkou.

Děkujeme také městu Frýdek-Místek, obcím Vojkovice, Dobrá a Baška za příspěvek na osobní asistenci svým občanům, kteří tuto službu využívají.

**Děkujeme** těm, kteří nás podporují bezplatným poskytováním služeb, [HOLIMEN pneuservis](http://www.holimien-pneuservis.cz) firmě Holimen, v. o. s. za pneuservis našeho služebního vozidla a Mgr. Jiřímu Kabuďovi za bezplatné právní poradenství.

**Děkujeme** všem, kteří projekt poskytování služeb osobní asistence jakkoli podpořili a své jméno zde nenašli. V neposlední řadě patří poděkování také zaměstnancům projektu, kteří jsou pomocnou ruku našim klientům. Jsou největší hybnou silou projektu. Bez nich bychom nemohli plnit to, co jsme si předsevzali. Děkujeme našemu dobrovolníkovi Ing. Štěpánu Křístkovi za hlídání projektu po ekonomické stránce a zpracovávání ekonomických a statistických materiálů.

**DĚKUJEME ZA TO, ŽE PODÁVÁTE POMOCNÉ RUCE TAM, KDE NÁS LIDÉ POTŘEBUJÍ!**